

**LAPORAN PENGABDIAN KEPADA MASYARAKAT**



**EDUKASI PEMILAHAN SAMPAH DI SDN 001 TELUK BERINGIN,  
KECAMATAN GUNUNG TOAR, KABUPATEN KUANSING**

**Oleh :**

<b>YULEN MARLIANI</b>	<b>19011131</b>
<b>DEONI TITRIANI</b>	<b>19011138</b>

**PROGRAM STUDI KESEHATAN MASYARAKAT  
UNIVERSITAS HANG TUAH PEKANBARU  
TAHUN 2022**



# UNIVERSITAS HANG TUAH PEKANBARU

Jl. Mustafa Sari No 5 Tangkerang Selatan Pekanbaru, Telp (0761) 33815 Fax (0761) 863646  
Email : Universitas@htp.ac.id Izin Mendiknas : 226/D/O/2002 Izin Mendikbud-Ristek : 73/E/O/2022 website : www.htp.ac.id

## SURAT TUGAS

No.0732.A/Fak-Kes/UNIV-HTP/X/2022

Ketua Prodi Kesehatan Masyarakat Fakultas Kesehatan Universitas Hang Tuah Pekanbaru,  
dengan ini telah menugaskan kepada:

Nama Dosen : Nila Puspita Sari, SKM, MKM  
Jabatan : Dosen Prodi Kesmas STIKes Hang Tuah Pekanbaru  
Anggota :

Yulen Marlioni NIM : 19011131  
Deoni Titriani NIM : 19011138

Diberikan izin untuk ikut serta dalam melaksanakan kegiatan penelitian dosen, sebagai berikut:

Judul Pengabdian Masyarakat : EDUKASI PEMILAHAN SAMPAH  
Waktu : 04 Oktober 2022  
Tempat : SDN 001 Teluk Beringin, Kec. Gunung Toar

Demikian surat tugas ini diberikan agar dapat dipergunakan semestinya.

Mengetahui

Ketua Prodi Kesehatan Masyarakat

Dr. Pono Kenaldi, SKM, M.Kes

No. Reg 10306113207

## **RINGKASAN**

Sampah yang dihasilkan dari berbagai aktivitas manusia dan salah satu permasalahan lingkungan yang tidak berdampak hanya terhadap lingkungan, tetapi juga terhadap kesehatan manusia, seperti pencemaran lingkungan, kematian hewan atau tumbuhan, dan penyakit tular vector. Upaya yang dapat dilakukan untuk mengurangnya adalah dengan memilah sampah berdasarkan jenisnya sehingga lebih mudah untuk menentukan metode pengolahan selanjutnya, dan menerapkan program 3R ( Menggunakan Kembali, mengurangi, dan mendaur ulang) untuk mencegah dan mengurangi timbulan sampah. Tentang upaya tersebut ada baiknya jika ditanamkan sejak usia dini untuk meningkatkan kepedulian terhadap lingkungan. Tujuan dilaksanakannya edukasi pemilahan sampah guna meningkatkan pengetahuan siswa/i di SDN 001 Teluk Beringi, tentang Pemilahan Sampah yang baik dan benar. Setelah diberikan informasi ini, peserta diharapkan dapat mengerti mengenai pentingnya menjaga lingkungan agar lingkungan tetap bersih dan asri, sebagai salah satu upaya yang dilakukan untuk terhindar dari berbagai macam penyakit yang disebabkan oleh sampah. Metode penyuluhan yaitu dengan metode ceramah. Kegiatan ini dilakukan di SDN 001 Teluk Beringin, Kecamatan Gunung Toar, Kabupaten Kuansing.

*Kata Kunci : Pemilahan Sampah, Edukasi, 3R*

## **KATA PENGANTAR**

Syukur Alhamdulillah kepada Allah SWT yang telah melimpahkan rahmat serta karunia-Nya kepada kami sehingga laporan pengabdian masyarakat yang berjudul “Edukasi Pemilahan Sampah di SDN 001 Teluk Beringin, Kecamatan Gunung Toar, Kabupaten Kuansing” dapat dilaksanakan dengan baik. Suksesnya kegiatan ini merupakan bantuan dari semua pihak, untuk itu kami mengucapkan terima kasih kepada:

1. Bapak Prof. Dr. Syafrani, M.Si, selaku Rektor Universitas Hang Tuah Pekanbaru
2. Bapak, Ns. Abdurrahman H. M.Kep, selaku Dekan Fakultas Kesehatan Universitas Hang Tuah Pekanbaru.
3. Bapak Dr. Reno Renaldi, SKM, M.Kes, selaku Ketua Program Studi Kesehatan Masyarakat Universitas Hang Tuah Pekanbaru.
4. Bapak Makomulamin, SKM, M.Kes, selaku Ketua Pengalaman Belajar Lapangan (PBL) Universitas Hang Tuah Pekanbaru.
5. Ibu Nila Puspita Sari, SKM, M.KM, selaku Pembimbing Akademik yang telah meluangkan waktunya untuk memberikan pengarahan, dukungan dan bimbingan yang sangat bermanfaat dalam penyelesaian laporan kami.
6. Bapak Erwan, selaku Kepala Desa Teluk Beringin yang telah bersedia menerima mahasiswa Universitas Hang Tuah Pekanbaru untuk melaksanakan kegiatan PBL di Desa Teluk Beringin telah memberikan pengarahan, dukungan, dan bimbingan.
7. Bapak Rio Martin selaku Kepala Dusun 02 Desa Teluk Beringin yang telah bersedia membimbing dan menerima kelompok XIV melakukan PBL.
8. Bapak Ager Candra, selaku Kepala Dusun 03 Desa Teluk Beringin yang telah bersedia membimbing dan menerima kelompok XIV melakukan kegiatan PBL.
9. Ibu Hj, Wenni Syafitri S.Kep, selaku Kepala UPTD Puskesmas wilayah kerja Kecamatan Gunung Toar, Kabupaten Kuantan Singingi.

Kami menyadari bahwa laporan pengabdian masyarakat ini belum sempurna, untuk itu saran yang membangun diharapkan untuk kemajuan kegiatan pengabdian masyarakat di masa yang akan datang.

Pekanbaru, 4 Oktober 2022

Tim Penulis

## DAFTAR ISI

<b>HALAMAN PENGESAHAN</b> .....	ii
<b>RINGKASAN</b> .....	iii
<b>KATA PENGANTAR</b> .....	iv
<b>DAFTAR ISI</b> .....	v
<b>DAFTAR GAMBAR</b> .....	vi
<b>DAFTAR LAMPIRAN</b> .....	vii
<b>BAB I PENDAHULUAN</b>	
A. Latar Belakang.....	1
B. Rumusan Masalah.....	3
C. Tujuan Kegiatan.....	3
D. Manfaat Kegiatan.....	3
<b>BAB II SOLUSI PERMASALAHAN</b>	
A. Solusi Permasalahan .....	4
<b>BAB III METODE PELAKSANAAN</b> .....	5
<b>BAB IV RENCANA TAHAPAN BERIKUTNYA</b> .....	6
<b>BAB V KESIMPULAN DAN SARAN</b>	
A. Kesimpulan .....	7
B. Saran .....	7
<b>DAFTAR PUSTAKA</b> .....	8
<b>LAMPIRAN</b> .....	

## DAFTAR GAMBAR

Gambar 2.1 Kerangka pemecahan masalah .....	4
---	---

## **DAFTAR LAMPIRAN**

Susunan Organisasi Tim Pengabdian dan Pembagian Tugas

Materi Pengabdian kepada Masyarakat

Daftar Kehadiran Peserta Pengabdian

Dokumentasi

# **BAB I**

## **PENDAHULUAN**

### **A. Latar Belakang**

Sampah merupakan produk sisa dari aktifitas manusia dimana mengandung berbagai bahan beracun seperti logam berat, insektisida, dan sebagainya, sehingga manusia yang kontak langsung dengan sampah dapat berisiko mengalami berbagai gangguan seperti pencernaan, pernafasan yang berbahaya. Oleh karena itu, penanganan sampah yang banyak serta menumpuk, perlu kehati-hatian yang tinggi terutama bagi para pengangkut sampah yang memegang atau mengalami kontak langsung dengan sampah (Burhanudin, 2008) .

Dalam undang-undang nomor 18 tahun 2008 disebutkan bahwa sampah merupakan sisa kegiatan sehari hari manusia dan/atau proses alam yang berbentuk padat. Pengolahan sampah yang kurang baik dan tidak benar, akan menimbulkan berbagai kerugian, diantaranya bau busuk, mengganggu keindahan, menyebabkan banjir, rusaknya sanitasi lingkungan, peningkatan pemanasan iklim, dan munculnya berbagai macam penyakit (Yudistirani dkk, 2015).

Sampah berdampak buruk bagi lingkungan, baik lingkungan darat, udara ataupun perairan. Terutama sampah yang terbuat dari bahan yang sulit terurai dan mengandung zat-zat berbahaya. Bahan-bahan tersebut dapat masuk ke aliran air tanah atau ke air permukaan, terakumulasi pada hewan atau tumbuhan, dan akhirnya menimbulkan gangguan kesehatan pada manusia. Selain itu, sampah yang menumpuk dapat menimbulkan bau dan gangguan estetika. Bahkan, dapat Prosiding Hasil Pengabdian Masyarakat Tahun 2021 35 menjadi tempat berkembangbiaknya vektor yang menyebabkan berbagai jenis penyakit.

Pemilahan sampah sebaiknya dilakukan sejak dari sumbernya, dan dapat diklasifikasikan secara sederhana menjadi sampah organik dan anorganik. Pemberian edukasi terkait pemilahan sampah menjadi salah satu kunci keberhasilan pengolahan sampah menjadi hal yang lebih bermanfaat. Dalam



rencana pengelolaan sampah terpadu perlu adanya metode pengolahan sampah yang lebih baik, peningkatan peran serta dari lembaga-lembaga yang terkait dalam peningkatan efisiensi dan efektivitas pengelolaan sampah, serta peningkatan pemberdayaan masyarakat.

Kementerian Lingkungan Hidup mencangkan program Adiwiyata dan bekerja sama dengan Kementrian Pendidikan dan Kebudayaan untuk mewujudkan warga sekolah yang bertanggung jawab dalam upaya perlindungan dan pengelolaan lingkungan hidup. Salah satu prinsip dasar pelaksanaan program Adiwiyata ialah prinsip partisipatif. Prinsip tersebut dimaksudkan untuk melibatkan komunitas sekolah mulai dari proses perencanaan, pelaksanaan dan evaluasi program. Tujuannya untuk menanamkan pengetahuan dan kesadaran warga sekolah dalam upaya pelestarian lingkungan hidup. Pelaksanaan program tersebut juga harus dilaksanakan secara terus menerus dan komprehensif, sesuai dengan prinsip berkelanjutan (Kementerian Lingkungan Hidup, 2012).

Salah satu komponen program yang ditetapkan untuk mencapai tujuan program Adiwiyata adalah kegiatan lingkungan berbasis partisipatif. Kepedulian terhadap lingkungan perlu dimulai sejak dini dan dilakukan dalam komunitas. Sekolah adalah tempat di mana penduduk usia dini menghabiskan waktu terbanyak, maka sekolah menjadi target yang tepat untuk membangun kesadaran kepedulian terhadap lingkungan. Terkait hal tersebut, penulis merencanakan program pengelolaan sampah melalui sosialisasi kegiatan pemilahan sampah dan penerapan 3R (reuse, reduce, recycle) di lingkungan sekolah dasar.

Sekolah merupakan jenjang pendidikan paling dasar dari pendidikan formal di Indonesia. Sehingga, secara tidak langsung, pembentukan karakter anak-anak di Indonesia terjadi pada jenjang ini. Diharapkan dengan adanya program tersebut akan menanamkan kebiasaan memilah sampah dan penerapan 3R dalam kehidupan sehari-hari. Sekaligus untuk menularkan kebiasaan tersebut ke keluarga.

Berdasarkan hasil observasi awal, sekolah SDN 001 Teluk Beringin sebenarnya sudah menyediakan tempat sampah berdasarkan jenisnya (organik, non organik dan Bahan Berbahaya Beracun/B3), namun pemilahan sampah menurut kriteria tersebut belum dilakukan. Oleh karena itu, penulis

menganggap perlu dilakukan sosialisasi kembali mengenai pemilahan sampah sekaligus meningkatkan pengetahuan warga sekolah mengenai program 3R (reuse, reduce, recycle). Tujuannya untuk mengurangi timbulan sampah di sekolah tersebut, sekaligus mengurangi beban petugas sampah dan penumpukan sampah di TPA.

## **B. Rumusan Masalah**

Berdasarkan latar belakang di atas maka rumusan masalah ini adalah bagaimana “Bagaimana Edukasi Pemilahan Sampah yang baik dan benar di SDN 001 Teluk Beringin, Kecamatan Gunung Toar, Kabupaten Kuansing”?

## **C. Tujuan Kegiatan**

1. Diterapkannya Edukasi Pemilahan Sampah yang baik dan benar.
2. Memberikan informasi kepada siswa/i kelas 3 SDN 001 Teluk Beringin akan pentingnya melakukan pemilahan sampah dengan baik dan benar agar lingkungan bersih dan terhindar dari berbagai macam penyakit tular vector.

## **D. Manfaat Kegiatan**

### **1. Bagi Masyarakat**

Meningkatnya pengetahuan Siswa/i kelas 3 SDN 001 Teluk Beringin, tentang pemilahan sampah.

### **2. Bagi Instansi Terkait**

Sebagai perwujudan dalam sosialisasi ke siswa/i SDN 001 Teluk Beringin dan untuk meningkatkan pengetahuan siswa/i SDN 001 Teluk Beringin tentang pentingnya pemilahan sampah yang baik dan benar.

## BAB II

### SOLUSI PERMASALAHAN

Berdasarkan permasalahan BAB I diatas, maka dirumuskan solusi pemecahan permasalahan sebagai berikut :

1. Diterapkannya pemilahan sampah dengan baik sebagai upaya preventif dalam mengurangi jumlah sampah di sekolah
2. Memberikan informasi kepada siswa/i akan pentingnya pemilahan sampah di sekolah.

Kerangka Pemecahan masalah dalam pengabdian kepada masyarakat dapat digambarkan sebagai berikut :

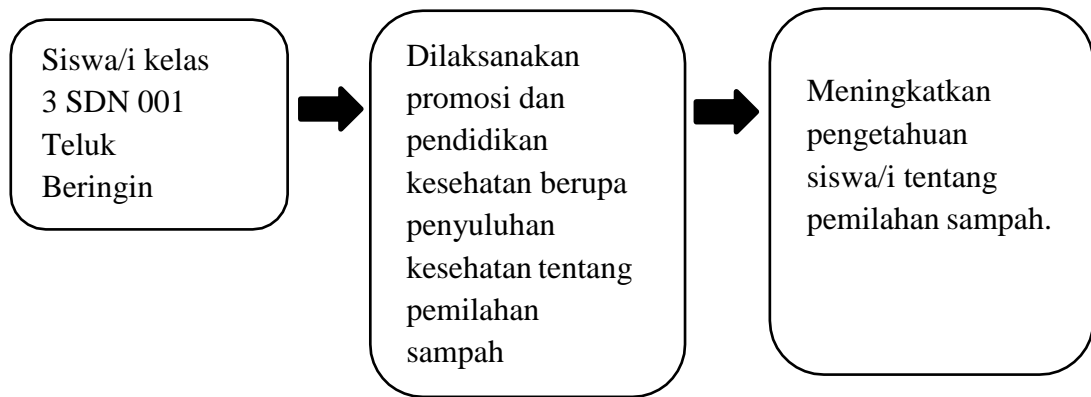

Gambar 2.1 Kerangka pemecahan masalah

### **BAB III**

#### **METODE PELAKSANAAN**

Kegiatan Pengabdian Masyarakat berupa penyuluhan kesehatan telah dilaksanakan kepada siswa/i kelas 3 SDN 001 Teluk Beringin. Kegiatan ini dilakukan pada hari Selasa tanggal 04 Oktober 2022 pukul 10.00 WIB/selesai. Bentuk kegiatan pengabdian yang dilaksanakan adalah penyuluhan kesehatan berupa ceramah tentang edukasi pemilahan sampah.

Langkah awal sebelum melakukan pengolahan sampah ini adalah dengan melakukan pemilahan sampah terlebih dahulu. Hal ini sangat penting untuk diajarkan pada anak-anak usia dini, termasuk kepada siswa kelas 3 SDN 001 Teluk Beringin. Tahapan pembelajaran pengelolaan sampah yang paling sesuai dengan usia anak SD Kelas 3 adalah membuang dan memilah sampah pada tempatnya. Dengan demikian, pembelajaran membuang dan memilah sampah sejak usia dini di SDN 001 Teluk Beringin ini menjadi penting dan mendasar dalam bagian pembentukan perilaku hidup yang bersih dan sehat (PHBS).

Sebelum memberikan penyuluhan, penyuluh bertanya perihal pemilahan sampah kepada siswa/i SDN 001 Teluk Beringin untuk melihat bagaimana tingkat pengetahuan sasaran mengenai pemilahan sampah yang baik dan benar dan menemukan bahwa pengetahuan sasaran baik.

Kegiatan atau tahapan selanjutnya yaitu Melakukan pemilahan sampah organik dan anorganik di lingkungan sekolah dan di sekitar sekolah dengan menyediakan dua buah tempat sampah berukuran besar untuk sampah organik dan anorganik, Sosialisasi mengenai cara membuang sampah yang benar pada tempat sampah yang telah disediakan, dan Sosialisasi dan pendampingan konsep penerapan 3R di lingkungan sekolah

Setelah diberikan materi siswa/i SDN 001 Teluk Beringin diberikan berbagai pertanyaan terkait dengan materi yang telah diberikan dan didapatkan bahwa siswa/i telah memahami dan mengetahui pemilahan sampah dengan baik dan benar. Hal tersebut terlihat dari keaktifan dan ketepatan siswa/i dalam menjawab pertanyaan yang diberikan.

## **BAB IV**

### **RENCANA TAHAPAN BERIKUTNYA**

Rencana tahapan berikutnya adalah :

1. Melakukan monitoring terhadap siswa siswi yang sudah dilakukan sosialisasi penyuluhan untuk melihat perilaku dan apakah menambah pengetahuan siswa siswi serta meningkatkan kesadaran siswa siswi dalam Pemilahan Sampah.
2. Melakukan evaluasi dengan memberikan pertanyaan berupa quis kepada siswa siswi SDN 001 Teluk Beringin.

## **BAB V**

### **KESIMPULAN DAN SARAN**

#### **A. Kesimpulan**

1. Kegiatan pengabdian masyarakat ini disambut antusias oleh kepala sekolah, guru dan siswa siswi di SDN 001 Teluk Beringin terlihat dari partisipasi dan keaktifan mereka dalam kegiatan penyuluhan dan serta bersikap tenang selama kegiatan berlangsung.
2. Terdapat pemahaman siswa siswi SDN 001 Teluk Beringin, Kecamatan Gunung Toar, kabupaten Kuantan singingi terlihat dari jawaban para siswa siswi ketika tanya jawab berlangsung.

#### **B. Saran**

1. Kepada pihak guru dan cleaning servis sekolah SDN 001 Teluk Beringin agar dapat memberikan pembinaan kesehatan dan menjaga kebersihan lingkungan agar tetap bersih dan sehat, serta terhindar dari berbagai macam penyakit.
2. Kepada siswa siswi SDN 001 Teluk Beringin agar dapat memilah sampah di sekolah dengan baik dan benar, guna untuk menjadikan sekolah bersih dan sehat.

## DAFTAR PUSTAKA

Budiasih, K.S., 2010. Pemilahan Sampah sebagai Upaya Pengelolaan Sampah yang Baik. Makalah Program PPM. Jurusan Pendidikan Kimia, Fakultas MIPA, Universitas Negeri Yogyakarta, Yogyakarta.

Undang-Undang nomor 18 tahun 2008 tentang Pengelolaan Sampah.

Choirul Amri dan Wahyu Widyanoro. (2017). Pendampingan Pembelajaran Memilah Dan Menempatkan Sampah Pada Tempatnya Sejak Usia Dini Di TK Imbas 1. *International Journal of Community Service Learning*. Vol.1 (3) pp. 121-126.

Malina, A.C., Suhasman, Muchtar, A., & Sulfahri. (2017). Kajian Lingkungan Tempat pemilahan Sampah di Kota Makassar. *Jurnal Inovasi dan Pelayanan Publik Makassar*, Vol.1, No.1, Jan-Juni 2017.

<https://prosiding.esaunggul.ac.id/index.php/SEMNASLPPM/article/view/81>.

Kusumaningrum, D. (2018). Pendampingan dan Pelatihan Pengolahan Sampah untuk Siswa SD di SDS Sunan Kalijaga Kecamatan Jabung Kabupaten Malang, At Tamkin - *Jurnal Pengabdian kepada Masyarakat*, Vol.1, No.2, Oktober 2018, Unira Malang.

Lando, A.T., Arifin, A.N., Selintung, M., Sari, K., Djamaluddin, I. & Caronge, M.A. (2019). Sosialisasi dan Pendampingan Sistem Pengelolaan Sampah Menjadi Kompos Skala Sekolah di SD Inpres Kantisang, Tamalanrea. *Jurnal Panrita Abdi*, 3(2), 113-124.

## LAMPIRAN

### Susunan Organisasi Tim Pengabdian dan Pembagian Tugas

#### Susunan Organisasi Tim Pengabdian

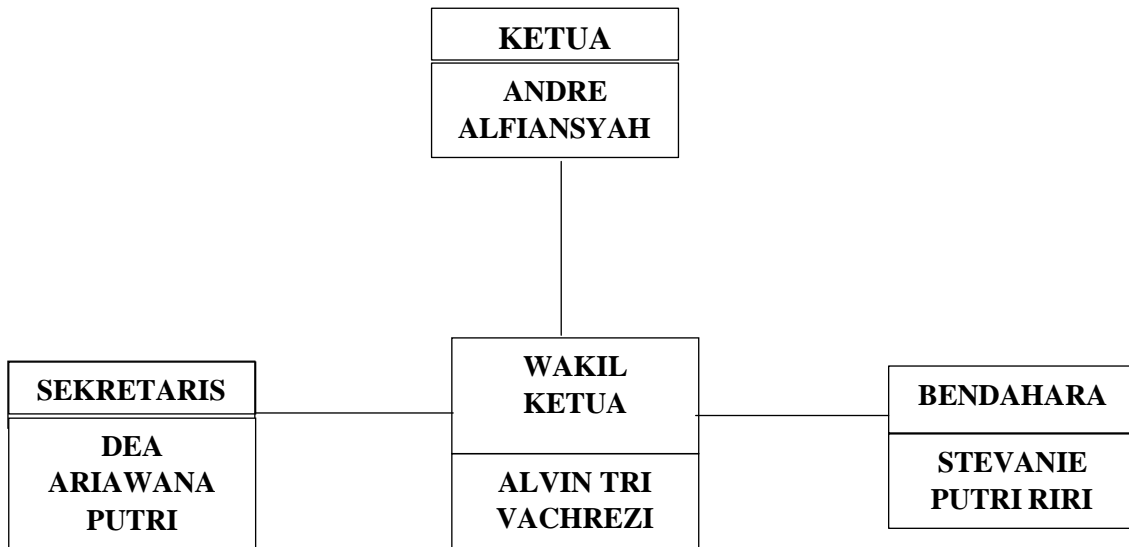

#### Pembagian Tugas

No	Nama	Jabatan	Tugas
1	Yulen Marliani	Ketua Pelaksana	<ol style="list-style-type: none"><li>1. Mengkoordinir kegiatan studi pendahuluan dan Survey Lapangan</li><li>2. Mengkoordinir pelaksanaan kegiatan pengabdian masyarakat</li><li>3. Menyusun Laporan Pengabdian Masyarakat</li></ol>



2.	Deoni Titriani	Anggota	<ol style="list-style-type: none"><li>1. Melakukan studi pendahuluan</li><li>2. Mengurus perizinan di SDN 001 Teluk Beringin</li><li>3. Mengatur anggaran pengabdian dan peralatan yang digunakan dalam pengabdian</li><li>4. Pelaksanaan Kegiatan pengabdian masyarakat</li></ol>
----	----------------	---------	--

## Materi Pengabdian Kepada Masyarakat







## Surat izin

**UNIVERSITAS  
HANG TUAH PEKANBARU**  
Jl. Mustafa Sari No. 05 Tangkerang Selatan, Telp. 0761 33815, Fax. 0761 863646  
Email: [univ@univ.htp.ac.id](mailto:univ@univ.htp.ac.id) dan [info@univ.htp.ac.id](mailto:info@univ.htp.ac.id) | Izin Mendiknas: 226/D/O/2002 | Izin Mendikbud-Ristek: 73/E/O/2022  
Website: <http://www.htp.ac.id>

---

Pekanbaru, 03 Oktober 2022

Nomor : 10/UNIV-HTP/X/2022/0771.A  
Lampiran : 1 (satu) lembar  
Perihal : Permohonan Izin Penyuluhan

Kepada Yth.  
Bapak/Ibu SDN 001 Teluk Beringin  
di  
Pekanbaru

Dengan Hormat,

Bersama ini kami sampaikan bahwa dalam rangka Pengalaman Belajar Lapangan (PBL) Program Studi Kesehatan Masyarakat (Prodi-Kesmas), maka kami mohon kiranya Bapak/Ibu dapat memberikan izin mahasiswa kami untuk melaksanakan kegiatan belajar lapangan sebagai berikut :

Hari/Tanggal : Selasa, 04 Oktober 2022  
Waktu : 10.00 WIB s/d Selesai  
Tema : 1. Pemilahan Sampah  
2. Jajanan Sehat

Demikian dapat kami sampaikan, atas perhatian dan kerjasamanya yang baik kami ucapkan terimakasih

Hormat Kami,  
Ketua  
Program Studi Kesehatan Masyarakat

  
(Dr. Reno Renaldi, SKM, M.Kes)  
No. Reg 10306113207





# UNIVERSITAS HANG TUAH PEKANBARU

Jl. Mustafa Sari No. 05 Tangkerang Selatan, Telp. 0761 33815, Fax. 0761 863646  
Universitas: <http://www.htp.ac.id> Izin Mendiknas 226/D/O/2002 Izin Mendikbud-Ristek 73/E/O/2022  
Website: <http://www.htp.ac.id>

Lampiran : Surat No.10/UNIV-IHTP/X/2022/0771.A  
Perihal : Permohonan Izin Penyuluhan

## DAFTAR NAMA MAHASISWA

No.	Nama	NIM
1.	YULEN MARIANI	19011131
2.	DEONI TITRIANI INDAHISARI	19011138

Hormat Kami,  
Ketua  
Program Studi Kesehatan Masyarakat



(Dr. Reno Renaldi, SKM, M.Kes)  
No. Reg 10306113207

## Surat Selesai Tugas



PEMERINTAH KABUPATEN KUANTAN SINGINGI  
DINAS PENDIDIKAN KEMUDAAN DAN OLAHRAGA  
**SEKOLAH DASAR NEGERI 001 TELUK BERINGIN**  
Jalan Utama Desa Teluk Beringin, E-mail: sdn001telukberingin@yahoo.com,  
Kode Pos 29566



Saya yang bertanda tangan di bawah ini :

Nama : Yusarni, S.Pd  
Jabatan : Kepala Sekolah  
Alamat : Bukit Pedusunan

Dengan ini menerangkan bahwa :

No	Nama Mahasiswa	NIM	Dosen Pembimbing
1.	Alvin Tri Vachrezi S	19011073	Nila Puspita Sari, SKM, M.KM
2.	Yulen Marliani	19011131	
3.	Deoni Titriani Indah Sari	18011138	
4.	Putri Wullan Dari	19011077	
5.	Nadhira Syafina Kinanti	19013001	
6.	Dea Ariawana Putri	19011092	
7.	Stevanie Putri Riri	19011080	
8.	Andre Alfiansyah	19011117	

Bahwa benar nama di atas tersebut telah melaksanakan kegiatan pengabdian masyarakat dengan tema "**Pemilahan Sampah & Jajanan Sehat**" di SDN 001 Teluk Beringin, Kecamatan Gunung Toar, Kabupaten Kuansing.

Selasa, 07 Oktober 2022



YUSARNI, S.Pd

NIP. 197202051993102001

## Daftar Kehadiran Peserta Pengabdian

Formulir daftar absensi peserta pelatihan

No	Nama	Kelas	Paraf	
1	Adriana Pambuan	3	1	<input checked="" type="checkbox"/>
2	Azzahra Zahra Rizki	3	2	<input checked="" type="checkbox"/>
3	Azzahra Rizki	3	3	<input checked="" type="checkbox"/>
4	Azzahra Pambuan	3	4	<input checked="" type="checkbox"/>
5	Fahri Saputra	3	5	<input checked="" type="checkbox"/>
6	Wibawa Rizki	3	6	<input checked="" type="checkbox"/>
7	Vandita Pambuan	3	7	<input checked="" type="checkbox"/>
8	Rafael	3	8	<input checked="" type="checkbox"/>
9	Hur Alha Nurha	3	9	<input checked="" type="checkbox"/>
10	Chusaira Huda	3	10	<input checked="" type="checkbox"/>
11	Melisa Cahya	3	11	<input checked="" type="checkbox"/>
12	Keski Nurha	3	12	<input checked="" type="checkbox"/>
13	Sarah Isana	3	13	<input checked="" type="checkbox"/>
14	Ressi Widhiat	3	14	<input checked="" type="checkbox"/>
15	Ressi Nurha	3	15	<input checked="" type="checkbox"/>
16	Ressi Sababita	3	16	<input checked="" type="checkbox"/>

17	Ulfa Nurha	3	17	<input checked="" type="checkbox"/>
18	Ricchi	3	18	<input checked="" type="checkbox"/>
19	Fadil Pambuan	3	19	<input checked="" type="checkbox"/>
20	Hellwina	3	20	<input checked="" type="checkbox"/>
21	Mahira Rizki	3	21	<input checked="" type="checkbox"/>
			22	<input checked="" type="checkbox"/>
			23	<input checked="" type="checkbox"/>
			24	<input checked="" type="checkbox"/>
			25	<input checked="" type="checkbox"/>
			26	<input checked="" type="checkbox"/>
			27	<input checked="" type="checkbox"/>
			28	<input checked="" type="checkbox"/>
			29	<input checked="" type="checkbox"/>
			30	<input checked="" type="checkbox"/>

Peneliti

YULEN MARLIANI  
Nim 19011131



## Dokumentasi



**Perizinan Penyuluhan Kepada Kepala Sekolah**



**Proses Penyampaian Materi Penyuluhan**



**Penyampaian Materi Penyuluhan**



**Kegiatan Presentasi Penyuluhan**



**Pemberian Hadiah Kepada Siswa yang bisa menjawab pertanyaan**





**Dokumentasi Selesai Kegiatan Penyuluhan**



**Penyerahan kenang-kenangan untuk Sekolah**